京城日報
夕刊
二月十九日（日）
編輯兼發行人 吉島兼治 印刷人 小川三之介
京城府太平通一丁目 發行所 合資會社京城日報社

ダンプス 月美人インキ 鬼印內本舖

五色旗を先頭に 滿洲軍進軍開始

威風堂々嚴寒の沙漠を踏破 熱河討伐の壯途に上る

【新京十九日發電】十八日滿洲國は熱河討伐の重大聲明を中外に發すると共に、滿洲軍總司令張景惠上將、敵前總司令張海鵬將軍の率ゐる直屬部隊、及び建國軍第兩軍は國民の熱狂的聲援を受けて愈よ威風堂々と五色旗を先頭に嚴寒の沙漠を踏破し、熱河に向け進軍を開始した、張海鵬軍部隊は通遼より進撃をなし、龍慶榮部隊は魯北より南下し、鄭協昌軍部隊は綏中より夫れ〴〵行動をつゞけ、正に熱河を挾撃の狀勢に出でんとしてゐる

開戰準備に着手す

支那軍事委員會發表

【南京十八日發電】中央軍事委員會は本日左の發表を爲した、日本關東軍は本日開魯方面の支那軍に對し、期限付撤退の最後要求を爲し來れるも、我方は之を拒絶し直ちに開戰準備に着手せり、北支の危機最高調に達す

支那密偵機關動く

【漢口十八日發電】日支時局懸念に伴ふ支那側の流言蜚語甚だしく、之に動かされた支那側密偵機關は頻りに日本租界を探り、公私を問はず日本官憲と往來する支那人に日探の嫌疑をかけ逮捕拉致するの暴舉に出るので、支那人一般は不安に襲はれてゐる

李烈鈞が出盧應諾

【南京十八日發電】蔣介石は北支の形勢重大化に鑑み久しく引退中の李烈鈞を起用するに決し、張群、吳鐵城を使者として李の出盧を勸說中の所、李は遂に應諾十八日午後五時十三分大寨號列車にて入京した

作相が玉麟と重要打合せ

愈よ進軍を開始か

【新京十八日發電】信ずべき筋の情報によれば撫日第三軍團軍長に任命された湯玉麟は、張學良の命を帶び十七日秘かに錦州承德に於て湯玉麟と會見をなし、會見せる湯玉麟との間に重要打合をなした、その結果いよ〳〵積極的に進撃が開始される模樣である

制裁行爲は物にならぬ

熱河討伐の際に於る聯盟の行動（外務省消息報）

【東京電話】我國が熱河討伐を決意し熱河討伐を開始した場合、聯盟は之を如何に取扱ふか、聯盟規約第十六條により武力的及經濟的制裁を加ふべしと憂慮されるが、外務省に達せる情報によれば米國等に於ては日本に對する武力的制裁は固よりのこと、經濟封鎖の如き [illegible]

交渉委員會の成立性なし

米消息通信す

【ワシントン十八日發電】米政府筋の消息通の觀測 [illegible]

松岡代表は米國經由希望

【ゼネヴア十八日發電】松岡代表は [illegible]

イ總會議長早くも乘込む

【ゼネヴア十八日發電】ベルギー [illegible]

母國に呼びかく 松岡代表の放送

國民の結束と覺悟を熱望する

廿一日朝七時（日本時間）から

【ゼネヴア十八日發電】我代表部は政府の最後訓令を待ちつゝ既定方針に基く總會の諸手續を進めつゝあり、代表部は [illegible]

外・陸・海三相の意見 斷乎脫退に一致

首相の園公訪問後に於ける廿日の閣議重視さる

【東京電話】[illegible]

恩給法改正案提出に決す

十年後五千萬圓節約

【東京電話】恩給法改正案は十八日の閣議で正式に決定し [illegible]

一、傷病死者は年金制となる
一、恩給額削減は二年を減ゆること
一、公務員の金額は百分の二に增計算は二年十分の七に改め海軍 [illegible]

信念が通らずば斷然辭任する

外相の悲壯なる決意

【東京電話】聯盟が現實に第十五條第四項の勸告 [illegible]

幣原前外相が脫退意見發表

外務當局意を強ふす

【東京電話】[illegible]

中島商相が各閣僚歷訪

【東京電話】中島商相は十八日午 [illegible]

在鄕軍人會の時局善處方針

けふ首腦部協議で決定

【東京電話】帝國在鄕軍人會では [illegible]

外務關係者昨日意見交換

【東京電話】[illegible]

議員法改正兩院協議會か

【東京電話】[illegible]

熱河を氣に病み神經衰弱症の聯盟

總會で論議の中心か

【ゼネヴア十八日發電】[illegible]

訪問の首相を園公が激勵

【興津電話】齋藤首相は西園寺公を坐漁莊に訪問 [illegible]

鐵道省の大異動

新年度を期し

【東京電話】鐵道部內の人事行政 [illegible]

十九日の臨時閣議中止

【東京電話】[illegible]

ナ國政府提訴

廿日理事會々議

【ゼネヴア十八日發電】コロンビア政府は [illegible]

朴泳孝侯今朝發東上

選擧法改正案樞府修正に同意

【東京電話】[illegible]

廿日の兩院

山田城大總長歸城

南鮮方面の學事視察中であつた山田京城大總長は十九日歸城した

紐育爲替小安

【ニューヨーク十八日發電】[illegible]

紐育株式しつかり

【ニューヨーク十八日發電】[illegible]

滿洲國の交通計畫は既に確立

日滿連絡も便利にならう 山內靜夫氏入城談

[illegible]

人

◇北川順氏（陸軍一等主計正）▲內田寬一氏（文理大學教授）▲佐々木秀一氏（同上）十八日夕入城朝鮮ホテル
◇山內靜夫氏（陸軍中將）[illegible]
▲高尾甚彥氏 ▲井上乙爾氏 ▲松村淑郞氏 [illegible] 十九日入城、朝鮮ホテル

あすの天氣（20）

七百七十二粍の高氣壓は黃海と揚子江の間および關東州附近にあり、滿洲地方は低氣壓が高く北海道地方には小低氣壓がある、關東州は曇りだが朝鮮は概して天氣よく靜穩である、明日も天氣よく寒さは續く

豫報 晴一時曇

經濟的國民榮養素
眼鏡肝油
このめがねの肝油 發賣元 大阪道修町 伊藤千太郞商會

大阪優良品商店（案內）

各種作業服 勞働ズボン 製造卸
コール天 小倉綿布
大阪谷三 辻豐商店

洋服附屬品
ヱヌケ印 ワイシャツ、カラー
茅本シャツ製造所

新形 コンパクト 各種豐富
化粧 眉刷毛 樂屋用化粧品 フェスパフ 新形コンパクト
製造卸 古澤榮七商店

春物 羅紗洋服 製品揃
石尾仁本店

メガネ 卸問屋
大前半治郞商店

家具 建築金物 タンス金物 製造卸
加藤商店

食料玩具各種 並に景品付玩具 製造卸
藪田本店

優良無比 防水 ユニオン印靴クリーム
お靴の爲に一番よい 販賣店は有名なる靴店 雜貨店にあり

新學期仕入品揃

山下芳松商店

ボールド・ナット 諸機械工具 製作及販賣
藤原機械工具商會
大阪市南區谷町六丁目
藤原機械工具製作所

嗚呼爆彈三勇士!!
毎夜塹壕を出て遺骸を慰めた小隊長
死體收容の困難さ
勇士作江の最後よ
【その二】 藤井幽聲

豫備班の第一組たる一等兵北村五郎、同金濟二四二、同杉本一成一の組に點火が後れたが直に突進し第一組の爆破と同時に鐵條網に到着し、恰も爆藥筒を挿入せんとする時第一組の爆破あり、すばやく爆藥筒を鐵條網に投じ奇蹟的にも敵傷も負はず後退するを得た 内田伍長は隊組の中間を突進したのであつたが、直に作江一等兵の側に駈け寄つて見れば、作江の負傷は

【左脚】を胴の付根から殆ど取られ、脚下は踝から先きを飛ばされ、人間各所に擦傷や、鐵條の挿き傷を負ふて、慘憺たるものであつた。然し意識は確で顏色も良かつた、恰も良し、其處の窪地の小堆土の陰に内田伍長は作江一等兵を臥させてやり、しつかりせよと勵ましてやつた。作江は色々と破壞作業を心配するから、内田伍長は作江の顏を爆破した鐵條網の方に向けてやると、可憐の作江一等兵はニツコリとして微笑した相だ、時々左の脚が傷むと言つた相だが傷むのも無理からぬことだ、左の脚から吹き飛んで左脚が無いのだから……咽喉が乾くと訴へたから、東島少尉が寄つて

【水筒】を口につけて飲ましてやると、作江君はさもうれし相に『小隊長殿、ありがたう御座いました』と、此の御恩は一生忘れません』といつた相だ、東島少尉は多忙である戰鬪を指揮しなければならぬ、負傷者ばかり世話してをられない、其後作江は一時間あまり生きてゐた相であるが『内田伍長殿、小隊長殿を呼んでください、小隊長殿が水を持つてをられますから』と頻りにいつた相だ、後之を聞いた東島少尉は誠に斷腸の思ひがしたとのこと。いよ/\息を引きとる時には東に向けてくれといふので、内田伍長が脚を立て直して頭を東に向けてやると、作江は頭を下げて伏し拜み『天皇陛下萬歳!萬歳!』と唱へつゝ其の聲は遂に微になつて息絶へたさうだ、内田伍長も脚をやられて困つたのであるが、我が身の負傷を忘れて部下を勞はる孔雀的態度に愛すべく努ぶべきである

斯くの如くして破壞班の開設した突擊路に、鐵條鋏で切り開いた突擊路と、都合三條の突擊路が出來たと、歩兵大隊は突擊喇叭を吹奏し日章旗を揭げ

【將校】は軍刀を振りかざして先頭に立ち突擊した、實に勇ましいものであつたさうだが、敵の機關銃でバタ/\倒れて隨分澤山の死傷者が出た、其の日章旗が誠に鮮やかであつたので『ああーもう夜が明けたわい』と東島少尉は思つたさうだ、之は誠に無理からぬ事である、責任ある指揮官は唯是れ任務の爲め夢中である、『突擊路開設、同時步兵の突擊』これより外には頭に何物も無い一睡もせず氣を揉んで困るのである、兵士は敵彈の下でも疲れが出て爆彈を抱いた儘熟睡するが如しであつたさうだが、指揮官の胸中はそんな呑氣なことでは任務の遂行は出來ないのである

内田伍長ははじめ三勇士等がいよ/\鐵條網に躍り出た時の

【形相】の物凄さは全く鬼であつた相だ、顏色は蒼白くなり、眼は三倍位に大きくなつて血走り、髮は裂け、其響は物凄い如くであつたさうだ、後に東島少尉が内田伍長に其當時の樣がつたことを告げると、内田伍長も小隊長殿の顏こそ其通りでありましたと言つた相だ、偶然に入る話であるが、私が東島君の家で話するとき京城の畫家三戸嶌俊氏が畫かれた昨年の三勇士の繪畫の寫眞を東島君が取りだして『三勇士の躍り出た情景は全く此の繪に生き寫しでありました、目玉をむいて睨るが如く、響るが如く、面相、動作全くこの通りでありました』内田伍長も誠に顏容動作がこの通り、附近の土の色まで全くよく出來てをります、現地に行かず、其處に出會はずして、よくも斯んなに畫けたものでありますと驚嘆して居た

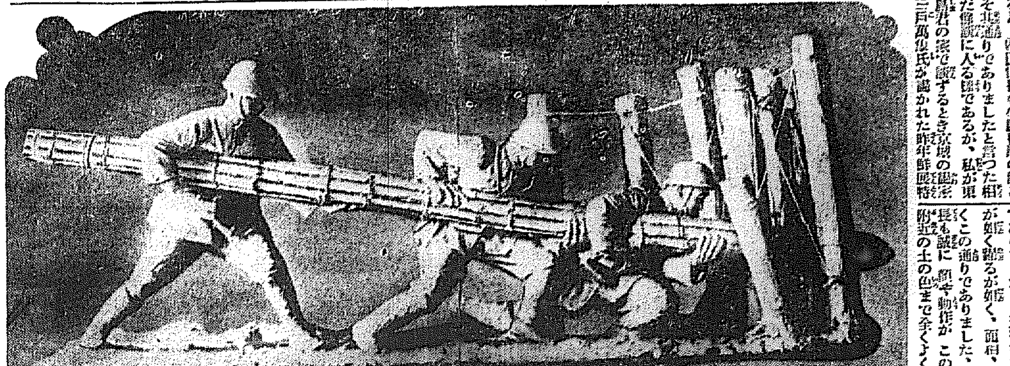

× ×

話は前後するが、馬田班の野口好平君の事を申述べる、野口君は負傷して二十時間あまり生存して居た、負傷の模樣は聞き洩したが野口君は重傷後戰友に『殘念だ!殺して呉れ?』とばかり叫んで、再び

【成功】しなかつたと叫んで死したそうである、遺言は無いかと問へば『遺言があるか殺して呉れ、殘念だ』と言つたさうだ。此の野口一等兵は家には五十四歳の母親一人、而かも赤貧洗ふが如く、野口君入營後は軍事救護を受けて居たのである。野口君は入營前は某機關局に店員として勤め、入營後は母に手當を差出す毎に之を慰めて、滿期退營後は働いて家らしい家を建てゝ母上を住ませると言ひ送つてゐたさうである、母上は僅かなる軍事救護と野菜の行商にて糊口を凌いで居た、而かも出征當時は病氣で臥床中であつた由、此の野口好平君に遺言なき筈はないのである、其の思想は、誠に一意君國の御爲を思ふ熱烈は、誠に日月と光を爭ふと言ふ可きである

私は今之を書きつゝも涙に紙面が曇るのである、此の野口君の唯一人の遺族たる母上を久留米工兵大隊長安部大佐が弔問せられた時母上は靜かに『私は御上の救護を受けてをりましたが、此度好平が御國の御奉公出來ましたので喜んでゐます』と言はれたさうだ、此の母ありて此の子あり、實に女ながらも偉いものだと安部大佐は感心せられた由、安部大佐から私に語られたのであつた嗚呼、母の精神力

【偉大】なることよ、母の驚嘆の[illegible]なることよ、この母上の一言は實に凜然として一般人士、殊に婦人の耳朶に響かないでは置かぬことであらう

爆彈三勇士たる北川、江下、作江の三人も皆退營猶豫期間で勤務、劍道に勉勵して居たさうだ、殊に江下は出征間際まで工兵大隊長安部大佐の當番(從卒)であつたが實に眞面目であつた、安部隊長も永い軍隊生活中多くの從卒當番を使用したが、此の位滿足でしつかりした人物は無かつたと私に語られた、隊長が馬に乘つて隊から家に、家から隊に通はれる時は馬の側を走つたさうだ、隊長が乘歩させられると、江下は馬の側を走つたさうだ、乘んで良いと隊長は言はれても、江下は必ず馬の側を走つた、そして如何なる汚れた着物を着た子供でも『ボッチヤン馬が來るからあぶないよ』と言つて抱いて除けてやつたさうだ、久留米驛で出征の際、家主と言ふ子供に江下君が軍裝のハンカチを與へたことは、餘りにも有名な話だからこれを略する

× ×

東島少尉指揮下の第二破壞小隊は實に彈丸雨霰の狀態下にあつて熱烈なる軍人精神に燃え立つて

【任務】の遂行に努力した、馬田班の死傷者等が倒れてなほ爆藥筒にしがみつき、前進せんとして藻掻き、爆藥筒がびく/\動いてゐるのを見た時、之が本當の大和魂といふものか知らんと、東島少尉は胸が迫つて實に何ともいへなかつたとのことだ

爆藥筒を抱へて突進した破壞班勇士のみでなく小隊長の傳令副田、海野兩一等兵も實に勇敢に立働いた、又吉田上等看護兵も實に沈着剛膽且機敏に飛廻つて負傷者の世話をしてゐる、負傷者等が水を欲しいと訴へたが小隊長の水筒も早や空になつてゐたので、吉田看護兵は彈丸雨霰の中を附近の『クリーク』に行つて水を汲んで來、而かも之を消毒して飲ましてゐる、實に貴

任俠心が旺盛であり親切である 爆藥の中煙散じて從步兵大隊は突擊し、敵陣の一角を占領したが、敵は俄に後退して廟行陣地の後方にかぶりついて

【頑強】なる抵抗をし、剰へ右翼方面に於て敵は雲霞の如く逆襲して來た、東島小隊長等も石塊を取つて應戰する

を揮つて肉薄を掴み、全く苦戰を經驗して奮鬪したさうである、芝居や活動寫眞ではスドーンと勇士の爆破があつて、突擊喇叭が鳴り、日章旗が敵陣に翻つて終りであるが、實戰の苦勞はそんな簡單なるものではない、三勇士等戰友等も突進する期間を待つた、何か食ひたいと言つて居たさうだ、連日連夜殆んど不眠不休の活動を續けてゐたのである、而かも戰場にあるが如く充分に糧食も行き渡らぬことがある、有つても食へぬ場合もあるのである

二月二十二日午前五時五十分頃爆破を實施して、步兵の突擊後も、敵彈は盛んに頭上を飛び交ふてゐる、我が軍は敵を攻擊するやら、占領した陣地を掘り擴げるやら、不眠不休の活動を續けたことは前述の通りである、東島小隊の一等兵[illegible]は此

なので

【夜間】靜かに收容しようと之を背に負ふて『クリーク』の水際に沿ひ、一寸『クリーク』の水際は低くて敵彈に對し少し安全だからだ、然るに暗さは晴し、彈雨も止まらぬ、時々倒れて、ザブーンと水中に轉落し、びしよ濡れに怒つてびしよ濡れの死體を背負ふては步く

三勇士等の遺骸も之を收容する事が出來ないから東島少尉は毎夜塹壕を這ひ出て、敵彈のビュー/\來る中を其側に寄つて背を撫で『すまんがもう少し待つて呉れ、其內收容するから』と言つて慰めたさうだ、敵も兵が死體を收容に來た際々、遂に到底[illegible]

時既死をした、前に戰死した三勇士と、林田、坂井、野口、小崎の四勇士に之を加へて都合八勇士と稱せられてゐるが步兵も工兵も戰鬪に多忙なると敵彈の激しいので倒れた勇士の死體を收容することが出來なかつたと言ふ、漸く收容したのは十分後であつた相だが爆彈三勇士の死骸が初めて出たのは二十五日頃と聞いて居る、爆彈勇士の遺骸は地上に橫つて雨や霰に晒されてゐたと聞いては同情の涙なき能はずである、實戰の辛苦は到底紙に盡せるものではない

となく轉倒して僅か一里足らずの距離を後退するに三時間以上を要したとのことだ

(寫眞は三勇士の原隊久留米市の工兵第十八隊に建立される爆彈三勇士の大銅像)

キングの活躍! 三月號は大附錄『傑作物語十枚袋入』と外に大懸賞つきで五十錢、前の大附錄にも拘はらず、又々賣切近いとは偉い勢である。

櫻ヶ丘住宅年賦賣 三棟 京城府外新堂里 朝鮮都市經營會社 (電話本局三一八五番)

李春潤一味の滿洲國攪亂事件
大連水上署が探知
十九日正午解禁

【新京十九日發電】昨秋來李春潤一味が學良系救國僞勇軍後援會長洪慶瀾の密令を受け滿洲國に潜入後方攪亂を企圖せるも、逸早く大連水上署の探知する處となり大活動の結果一味を逮捕、新京憲兵隊に於て嚴重取調中であつたが十九日正午記事揭載禁止が解かれた

事件摘發の端緒
大連に上陸の密使を逮捕

【新京十九日發電】東邊道一帶に勢威を張つてゐた唐聚五及び李春潤は昨秋日滿軍の

徹底的討伐に遭ひ部下は四散し身を以て北平方面に逃走し、本年一月北平救國後援會長洪慶瀾と連絡し東北僞勇軍を再組織し東邊道に歸還せる匪賊及反日滿分子を糾合し、熱河方面と相呼應して東邊道一帶を根據として滿洲國攪亂を企圖し密使として原籍吉林省扶餘縣第八區長春嶺街東北僞軍總指揮部參謀隊長上官鴻治(三〇)原籍奉天省撫順縣第三區上窯家樹住唐北平北寧線下ボク兒子號東北僞勇軍第三軍團副總指揮中校張春修(二八)原籍河北省保定新城縣六幹劉王局北小樓下ボク兒子十五號熱奈省潘方東北僞勇軍第三軍少校趙玉林(三五)其の他を擔經して再び滿洲國攪亂指揮工作を計畫し前記密使は總指揮部の

密令と委任狀を携帶し天津埠頭から海路大連より上陸せんとする處を早くも大連水上署警察の手で二月三日及六日の二回に亘り遂に一味を逮捕した、右のうち首腦者三名は新京に護送し憲兵隊に於て嚴重取調べの結果彼等の自白により滿洲國攪亂の事實が判明した

失地回復策
唐、李二名の

唐聚五及李春潤は北平救國後援會長洪慶瀾と連絡しその密令を受けて失地を回復すべく、洪より資金の供給を受け二月中に李自ら東邊道に再潜入し同地を根據として一大僞勇軍を組織し抗日反滿、滿洲國攪亂を策してゐたもので、當局の嚴重なる警戒により彼等の陰謀が未然に防ぐことを得たものである

李の動靜

李春潤の今日迄の動靜は左の如くである彼等は昨秋の我軍討伐により大打擊を受け、十一月末頃安東縣第六區郡場洞より帆船により威海衞に遁走して天津に上陸、北平に潛逃びた、この時洪は李に對し東北僞軍の再組織を命じたので李は本年一月末僞軍の再組織を完了、二月中旬自ら入滿に先ち部下を東邊道に潜入せしめ、同地の匪賊王殿忠その他と呼應して行動を開始すべく企圖してゐたものである

僞勇軍の編成

僞勇軍總指揮		洪慶瀾
總司令	中校	唐聚五
副總司令	上校	李春潤
參謀長	中校	唐梁三
參謀	少校	淸濟修
同	中校	王維三
軍法處長	上位	劉金錫
副官	上校	常見珍
關防處長	中位	王紹周
副官	上校	郭殿齊
副官長	少校	劉巳催
第一支隊長	少校	李次山
第二支隊長	少校	李兒榮
第三支隊長		[illegible]

連長 上尉 王敦士
同 上尉 李[illegible]
(一個支隊は九ヶ連一ヶ連は三十乃至六十名)
僞勇軍は第一軍團より第六軍團によりて組織さる
第一軍團長 彭根國
第二同 五化一(前東天省教育會長)
第三軍團長 唐聚五(主として北平大學々生三千を以つて北平天津の兩に彼等の行動を宣傳し資金募集中)
第四同 劉鎧堂(東邊道一帶に策動す)
第五同 熊飛(黑省附近)(黃顯聲部下元奉天捕務所特察所長)
第六同 不明

石井助教授(東京高師)街頭連絡中を逮捕
再建運動の重要人物

【東京電話】警視廳特高部中川警部は去る十五日築地署に出張し目下留置中の三十歳位の男を極秘裡に取調べた結果、十八日に至り警視廳四谷區西信濃三の一六アパート石井友幸(三〇)なることを判明したので、同警部一行は直に同アパートに至り家宅搜査をなしたところ、意外にも同人は東京高師助教授、東京文理科大學助手なること判明した、石井は去る十五日夜築地小劇場附近を徘徊中、特高警察田部部が不審と認め連行したのであるが、同夜は同劇場で國際革命作家同盟の會合が開かれたので東京の同志と右同盟再建運動につき街頭連絡中を檢束されたもので、過般の非常時[illegible]一味に重要な役割を演じてゐたこと明かとなつたが東京文理科入學の當時より極左分子を糾合し[illegible]職より檢擧を見たのは最初である

種痘せぬ老人天然痘に
きのふ岡崎町に發生

龍山署管內は天然痘の內地人患者が最も多く十七名の多數に上つてゐるが、又復十八日午後三時京城府內岡崎町六一大石長吉も天然痘患者なること判明同署では附近の大消毒を行つた、同地一帶は患者の最も多い地域で極力種痘を勵行してゐるにかゝはらず同人は平氣な顏で種痘をしてゐなかつたことが判明した

生徒たち空を飛ぶ
けふ宣傳飛行

初等學校の教員、兒童に對する航空思想宣傳飛行は蔚山を皮切りに行はれてゐたが、京城での第一回飛行は十九日の日曜、朝九時半から汝矣島飛行場で行はれた、この日府內の小學校、普通學校から幸運の搭乘券を得て參集した先生、生徒合して九十名、二臺の旅客機に先生三名、生徒三名と仲よく並んで順々に京城の上空を一飛びしたが、なかにはわざ/\ついて來たお母さんなどもあり、もしやと心配して昭和八年の春とも思はれぬ愉快な場面も演じられたさうだ

(寫眞は搭乘前に佐藤航空官から說明を聞く一行)

權泰夏君歸國の途に

【ロサンゼルス十八日發電】昨夏オリムピックマラソンに九位を得た權泰夏選手は南加大學に在學中であつたが、移民官が旅券の期間延長を許さぬ爲め已むなく十八日歸國の途に就いた

金剛煎餅 本町 龜屋

水上聯盟スケヂユール

【東京電話】日本水上聯盟では十八日夜今年度最初の定例理事會を東京Y、M、C、Aに開催し各理事出席し左記事項を決定して散會した

▲今年度重要競技スケヂユール
一、日本選手權大會 八月十一、十二、十三、三日間(東京)全國中等學校選手、西部豫選八月十九、二十日全國中等東西兩對抗競技八月二十六、二十七日(大阪)
一、日米對抗競技今年は、今年度選手權大會で第十四回極東大會第一次豫選を兼ね今年は明治神宮大會開催の筈であるが選手權大會とは別に行ふ

劇畫手拭頒布會

今回劇畫の大家田中青風巨匠の劇畫手拭頒布會が同好の志によつて企てられた、來る三月から明年二月迄毎月一種一本宛頒布するもので、會費は乙種一圓、甲種[illegible]、希望の向は東京日本橋區[illegible]二松山手拭店か松田青風氏劇畫手拭頒布會宛に申し込まれたい

ポリドールレコード 3月新譜 POLYDOR REGISTERED TRADE MARK
ペール・ギュント(組曲第一) 文豪イプセンの戲曲に附されたるグリーグの傑作!巨匠シエレツカー久潤りの吹込──聽け! シュレッカー指揮 伯林フイルハーモニツク管絃樂團
月光奏鳴曲(ベートーヴェン) ピアノ獨奏 ケンプ
スケルッオ(ラロ) ヴオルフ指揮
劇序曲(ジエポン) 伯林コンセルトヘボウ管絃樂團
微笑の國 マリ!マリ!(モナーナ) オーケストラ ボールゴツトキン管絃樂團
妖精の踊 人形芝居
二人の擲彈兵 ヒダルゴ(シユーマン) シユルスヌス
準備ノ都合上 此の他多數レコードございます
音樂會 德川夢聲
望鄕の唄 江口夜詩新流行歌 (A)日本ポリドール 上原敏 (B)夜霧は涙か 東海林太郎 ダンサー・ヘレナ
浪花節 吹雪心中 天中軒雲月／鬼若三次 京山幸枝／不破數右衞門 天中軒雲月／保少年 宮川左近
筑前琵琶 吉野靜 田中旭嶺
日本映畫第一回作品 淺草三重奏 (主題歌) 池上利夫 (映畫劇) 東京 吉野光枝 外スター總出演
ダンスミュジツク 酋長の娘 赤い翼 日本ポリドール
映畫說明 大岡越前守 伍東宏郎／眠れ母の胸に／港の日本娘 松竹映畫主題歌
コドモのレコード キシヤゴのおはじき 永岡志津子／赤い鳥 吉田玲子／幼稚園に行こよ／夢の國／春風の吹く迄 長谷山峻嶺音樂會
讚美歌 東京聖歌隊 血しほしたたる(百三十二番) きよき岸邊に(五百十六番) ことばにたへてたへ(三十六番) わがたまたへよ
新民謠 前橋 行進曲
軍隊行進曲 アメリカの巡邏兵 平岡養一
ヴアイオリン四重奏 モーメントミユジカル バンブルビー 練習曲 モギレフスキー
端唄・小唄・俚謠 玉川・よりを戾して・おつにからんだ・ストトン節 かつぼ川 深か・多 正調博多節 からくり・博多節
歌舞伎小唄 助六(はる駒立てるやいづこにみ吉野の山口 三浦うら/\と…) 市村羽左衞門
みき光 豊年齋梅坊主 水茶屋お秀

京城府告示第十一號 昭和八年二月十九日 京城府尹 井上清
(1)出生ヨリ一年以內ノ者 (2)數へ歲六歲ノ者 (3)數へ歲十二歲ノ者 (4)前各號以外ノ者ニシテ定期ノ種痘ヲ受ケサル者及定期ノ種痘ヲ要スル者 三、施行日時場所 二月二十日至二月二十七日

安田銀行 京城支店

京日案內 木材 小店 寫眞 恩給 電話 恩給 六〇六號 金二圓五十錢 淋病 黴毒 チエ醫院 財團法人 京城電機學校 生徒募集 京城高等豫備學校 生徒募集

新刊 書籍大市 五萬冊!! 出た! 古本高價買入 金剛堂書店

社債擔保附公告 朝鮮郵船株式會社 株式會社野村銀行 昭和八年二月二十日

ぢ專門 永樂肛門醫院 京城林町三四(電光七三九)黄金町四丁目南北側

靈力療術 治療時間 午前九時より午後十時まで 京城府吉市町 長谷心靈道場 長谷哮峰

されいる のんで治る 淋巴腺結核 ◎首筋アゴ下等のグリグリ ◎連球狀の頑固なグリグリ ◎化膿性の厄介なグリグリ 本劑は十五年の歷史と優れた信用と頗る多數の心からなる快癒礼狀によつて、誠にキキメで賣れる評判の藥劑である 藥價 廿日分六圓七十錢 送料十五錢 健康の生地 無代進呈 るいれき專門藥院 ハレルヤ藥店

中國人四名で 大掛りに銀貨僞造
安東署未成品數百枚を押收 一味を難なく逮捕

【安東縣】最近安東市中に五十錢銀貨・十錢銀貨の僞造品が頻々として使用され市中各商店もこの被害を被つてゐる向も多數あり安東署では僞造銀貨犯人が安東市中に潜伏製造してゐるものと目星をつけ秘密裡に捜査の歩を進めつゝあつたがこの程偶然の端緒により犯人が十六道溝第二區郭德成(三〇)に僞造機械を備付け一味三名と共に五十錢銀貨を僞造したるを探知し去る十六日安東署では警官の各班を繰出しその住宅を包圍し一味四名を難なく逮捕した、ご奴等は

原籍山東省掖縣府、住所十六道溝第一區 郭德成(三〇)

原籍山東省掖縣府、住所十六道溝第二區 于仁坤(三二)

原籍安東縣・住所十六道溝第一區 王茲坤(四〇)

原籍山東省掖縣府、住所十道溝 石金順(四六)

の四名で首謀者郭德成は銀貨僞造に技術を有し石金順他一名を誘ひ盛んに僞造してゐたもので市中にも相當流入してゐるが郭の自宅にも未完成の五十錢銀貨が數百枚隱しあり當局では機械及び未成の銀貨を押收して引揚げたが尚十錢僞造銀貨も相當市中に流通してゐるためこれも一味の仕業にあらずやと當局では引續き嚴重取調中である

十七日意識狀態を見せたが十八日から就業した

三人組の 眞鍮泥棒
故買犯人も 大邱署逮捕

【大邱】[illegible]の三名は共謀の上、一月十二日府内[illegible]町一丁目[illegible]

七七聯隊の 鐵道警備演習
軍部と鐵道側提携 二十一日から擧行

【平壤】步兵第七十七聯隊では近く鐵道警備演習を行ふべく目下計畫中であるが[illegible]鐵道側との打合會を開き決定の筈であるが大體廿一、二兩日[illegible]四兩日に亘り[illegible]であると

ふるものがあるのであるから各地[illegible]候補の顏觸れが揃ふのは早くとも來月上旬以後となるであらう

人妻と娘が 家出
大田署搜査

【大田】[illegible]

城津郡で 三氏出馬
運動は漸次 表面化す

【城津】地方制度改正に伴ひ初代道會議員を目指して、[illegible]

人形を賣つて獻金
平壤の二少女

【平壤】府内泉町[illegible]

列車中で 天然痘患者發見
新里驛からの乘客 公州で眞性と判明

【全州】列車中で天然痘患者が發見された[illegible]

咸北道議 逐鹿戰
聲はすれども 姿は見えず
正式立候補は四名 本舞臺は來月から

【羅南】[illegible]

稀代の 倉庫破り
大田署逮捕

【大田】[illegible]

營遠の金鑛
近く分拆し 採掘に着手

【平壤】[illegible]

ゴム職工 盟休解決
平壤二工場 常態に復す

【平壤】[illegible]

全州蠶業座談會

【全州】[illegible]

掌議や有司の 辭令を賣る
墮落した儒林達 城津署廓清を圖る

【城津】[illegible]

河面に漂ふ木箱
中から白骨の死體現る
達城郡で護岸工夫が發見 ―秘められた謎?―

【大邱】十八日朝達城郡城北面山格洞護岸工事中の人夫が河面に浮かびあがつた長さ五尺ばかりの釘づけの奇怪な木箱を發見し蓋を明けると意外、中には肉も腐れ落ち異臭ぷんぷんたる白骨死體が現れたので驚き慌てゝ大邱署へ訴へ出たので今川司法主任以下係官現場に急行檢視を遂げたが西尾公醫の判斷によると既に年齡ばかりを經過し推定年齡十二、三で男女の見分けはつかない、水邊民語を秘めてゐるやうな謎の白骨をめぐる死因については八方に飛んだ大邱署刑事隊の活動によつて間もなく判明するであらう

刺された食刀で 相手を突殺す
血腥い酒幕の刃傷事件 兇劇相踵ぐ木浦府

【木浦】[illegible]

鉛を用ひ 銀貨僞造
滿陽署逮捕

【大田】[illegible]

朝鮮同胞の 義憤の血書
松岡全權に激勵文 大邱憲兵隊に依賴

【大邱】[illegible]

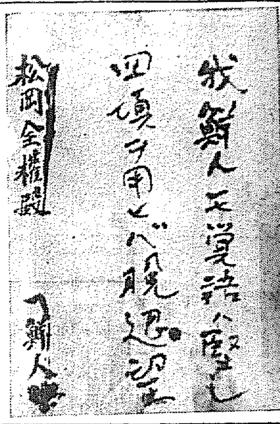

踏み外して 斷崖から墜落
洛東江岸で作業中 道路工夫遂に絶命

【大邱】[illegible]

釜山の軍用 電線泥棒
二名捕はる

【釜山】[illegible]

愛國の志士 熱河に赴く
大邱の林千虎氏 愈よ壯途に上る

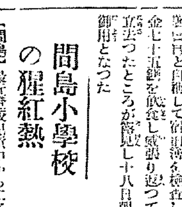

【大邱】[illegible]

南浦の 市民大會
準備委員會 二十日開く

【鎭南浦】[illegible]

咸興府會

【咸興】[illegible]

僞巡査の無錢飲食
釜山で御用

【釜山】[illegible]

間島小學校の 猩紅熱

【間島】[illegible]

人の動き

▲柿木日本海新聞社長 十六日來社
▲中越消防組長（吉州[illegible]）十七日
▲石川登盛氏（朝火社長）十九日
▲大田銀太郎へ
▲[illegible]夫人 十七日逝去十九日告別式執行

三月雛祭
美味い白酒
壽印を召上れ
壽印 白酒
仁川府龍岡町
深見釀造場

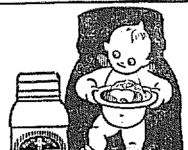
キューピー マヨネーズ
不意の御來客に
毎日の御食膳に

春 子供服 荷物 揃
カタログ進呈
大阪[illegible]
瀧本合名會社

草花 進呈
花の會

タバコのみの
歯磨スモカ
顔の
黒いがナゼおかしい?
黒かるべきが黒いだけだ
貴國人士の歯の黒いとは
ちいツとばかり理窟が違う

煙草 化粧品 藥店にあり
定價 十五錢

香る 鷄林の雄
色香味滿點!
春! フンチュウ醬油 梅!
大田 辻釀造場

一服征服!頭痛に ノーシン

ビクター二割引
ビクトロラー
120,00ヲ 96,00ニ
85,00ヲ 68,00ニ
45,00ヲ 36,00ニ
ポータブル
50,00ヲ 40,00ニ
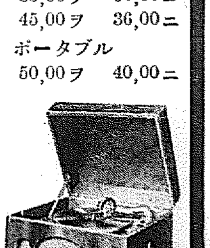
レコード
1,00盤ヲ ,80ニ
1,50盤ヲ 1,20ニ
2,00盤ヲ 1,60ニ
三月新譜廿日發賣
アテエ掛取ニ富豐
聽試御非是スマリ
マスヒ願
京城驛前 明時堂
蓄音器部専用電話本局二四四四番へ

的田雙六 [81]

長谷川伸 作 / 藤井 畫

堺の上(一)

四國屋八郎兵衛魚八は、その後間もなく、鬼面屋敷の堺外を歩いてみた。

堺の内からがやがやと人聲がしてゐた。魚八はたちどまつて、堺の上を仰ぎみた。

人聲がぱッたりやんだ。

『はてな、今の聲は誰でなかつた。叫びがあつたのかな。人が打たれたやうな聲がしたと聞いたが――はてな』

又聲が聞こゆるかと耳をすましたが、何ごともなかつた。

『はてな』

……聞にやつした姫どのかも知れぬ』

魚八は相當に空想家でもあつた。弓弦の音を聞いただけで、男裝した美女が上氣した顔で、白い胸をむき出しに、的を射てゐる光景をおもつた。魚八の空想の糸がひいた挨之糸の珠、つやのある白い半裸身であつた。

夢をたのしむ者のやうに、魚八が想ひ耽つてゐると、

『田南、おぬしはどうしたものだ』

優しく肩をたたかれて魚八は、幻像を消されてしまつた。

『なんだ鬼頭か』

鬼頭一郎は魚八の友人で連れだつた。昔じやうに浪々の浮世ではあるが、浪々を辭して一日も早く相當以上の扶持にありつきたいと念願してゐる男だつた。

『鬼頭かではない。わしを打捨てて置いて、こんなところにきてゐるとは、あきれたものだ』

『さういふな』

『どのくらゐ待つたか知れぬ。既は先行したかと思ひ、浦田とやらいふ處まで行つてみたが、おぬしらしい者の通行をみなかつたと人がいふので、もしやと存じて引返してきたところ、この方面へ行つたと人の話を聞き先ほどからこの邊を四五遍も往來した』

『おぬし、何かよい目途がついたのか』

『それは、話が別だつた』

『隱しのごとく、田南魚八、生きてゐる甲斐があつた』

『見かけた山があつたのか、それは承りたいことだが、その山は?』

『古今に稀だ』

『さてさて、羨ましい』

『男と生れてこの上なしの果報だ』

『水掛への話にもうなつたのか』

『えゝ?』

『この邊にも大名の邸があるとは心つかなかつた』

『鬼頭、おぬし、何だとおもつてゐる?』

『世に出られる若い話だらうが』

『知行とりになるかといふのか、違うよ』

『では、藤堂に抱へられるとでもいふ話か』

『それも違う』

『では、何だ』

『女だ』

『女?』

『古今稀れた美女だ、あんな好もしい女をみたことがない、恐らく田南魚八は、あの女を見かける爲に浪々の身になつてゐたのに違ひない』

『田南、おぬし、それで正氣か――』

『その女の屋敷はこれだ、只今弓術をやつてゐる、それ、あの音を聞いて見ろ』

『物に憑かれたやうなことばかりいふが、田南おぬしは』

『わしはここに一生の大事を發見したから、この墻を離れぬ所存だ、おぬしは江戸でありつく職を見つけたくば、ここで袂を分たう。魚八は生きるも死ぬるも、この人の心を思ひ込んだ女を、世に合せなるまで見つけたのだ、ああ生き甲斐がある』

將棋新手合(二)

於京城日報社 鑑 (京城將棋研究會)

先手 ▲四段 濱田 / 後手 △四段 探沼

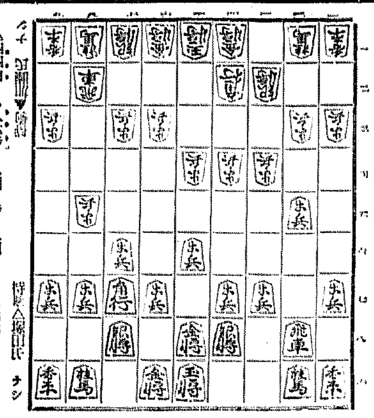

(四四角 ▲同 ▲八六歩 △同 角 …)

(濵口木七段講評)(先手)四四角と、敵歩を刺するのは當然の手であるが決戰の眼を調み切つた強手である

(後手)八六歩と突いて敵の動靜を窺ふのは此の場合已むを得ない

(後手)三一角引きは惡い、茲は三二金と上る處であるさうすれば敵は八四歩と打つ手がないのである

(先手)八四歩打も付鍛い攻め手である

(先手)三六歩突きは、二筋を攻める前提の着手で至當であるが茲は直に二四歩と突き、二五歩の繼歩をする方が優つてゐる

(寫眞は鹿木素司コドモサークル)

ラヂオ JODK

二十日(月)

午前八〇分 ラヂオ體操(A)
同一〇時三〇分 經濟市況
同一〇時四五分 料理獻立
正午 時報、ニュース
午後〇時三〇分 浪花節
同一時一〇分 文藝講座

同二時一五分 家庭講座 新様式體操 宮田保
同四時〇分 ニュース 公示事項
同五時四五分 職業紹介事項
夜のプログラム發表
同六時〇分 兒童劇(G) 黄金色の林檎 (熊本蒼鳥コドモ・サークル)

同六時二〇分 コドモの新聞(A)
同六時二五分 英語講座(A)
同七時〇分 ニュース 公示事項 翌日のプログラム發表
同七時三〇分 商業ニュース(A)
同八時〇分 筝曲(A)
同八時二五分 浪曲(B) 春風やなぎ
同八時五〇分 浪花節
同九時三〇分 時調(A)

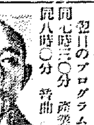

家庭講座 新様式のラヂオ體操 宮田保

讀者欄

▲私は道はある學校に通つてゐる者でありますが……(日本男子)

(迷惑者)▲新大京京の總藥局を……(全北全州大正町四ノ三 市田耕代)

演藝案内

京城演藝館 やよい會 / 大正館 舞踏裁判 ジャズ組合 菊五郎格子 / 喜樂館 三萬兩五十三次 椿姫 小市民 / 朝鮮劇場 モルグ街の殺人 鐵拳西部王 踊るカレンナ / 浪花館 松川商會演藝部 特別大興行 / 朝日座 歌劇とレヴューの夕 女軍出征 日の行進曲 / 京龍館 妙法院勘八 / 東亞俱樂部 叫喚の原野 坂本龍馬 / 中央館 晩白小僧手柄話 カポネ再現 牢獄の花嫁大會 / 團成社 靖國神社に 名門藝備 忍びよる心

船舶

朝鮮郵船出帆 / 日本郵船出帆 / 朝鮮汽船出帆廣告 / 仁川出帆 / 釜山出帆 / 木浦出帆 / 大阪行 / 東京行 / 名古屋行 / 上海青島行 / 天津行 / 利通號 / 共同丸 / 長山丸

乳なき母へのすゝめ

世には乳なきが爲に――愛兒の發育も充分ならず――心痛むるお母樣が如何に數多い事でせう。斯樣なお氣毒なお母樣方に

赤坊を立派に育て上げる事の出來るやう
不安なく晴やかな氣持になつて頂けるやう

私共は最も良いお乳ラクトーゲンをおすゝめするのです。
ラクトーゲンは過去十數年の間に數十萬の人々から愛用されました、その中には母乳一滴もなく而も最優良兒として表彰された兒もあれば又母乳とラクトーゲンの併用によつて素晴らしい成績を擧げた兒もあります。
此等の事實!! 此等の實績!! この力強い證據を持つて皆樣方にラクトーゲンをお奬め致します、是非お用ひ下さいませ。

無論 學理上から申しましてもラクトーゲンは最も母乳に近い成分を持ち最も進歩した方法で製造したもので、ビタミンの保存や均勢のとれた各成分の配合率等、人體の榮養として最良のもので御座ゐます。

詳しき育兒法に就ては發賣元育兒相談部へ御相談あれ御指導申上げます

優良第一 母乳代用

ラクトーゲン

乾卵食料品株式會社
大阪市東區伏見町二丁目
東京市日本橋區本町二

A-8-2

無上之光榮
東發賣特許登錄商標
オホ! 寒さの御用意 保温が第一
(新聞名記入見本請求歡迎)

※六一〇ハップ

家庭温泉・熱濕布良藥

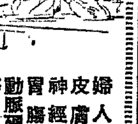

婦人病 皮膚病 神經痛 胃腸病 動脈硬化 痔疾

百貨店、藥店、特約店にあり
名古屋市 武藤鉦藥品部

濕布に優る エキホス

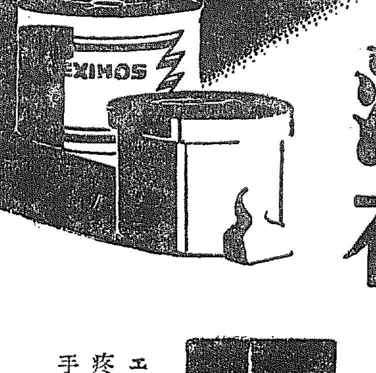

感冒・肺炎・肋膜炎・咽喉カタル・氣管支炎・扁桃腺炎
ロイマチス・神經痛・乳房炎・月經痛・齒痛・火傷・凍傷

エキホスを塗布すれば、局所の血液循環を良好にし、腫脹炎症を去り、疼痛を輕減し、保温作用によりて爽快の感を與ふ。濕布の如き不便と、手數を要せず。用法簡便にして一回の塗布よく長時間效力を持續す。

定價 一〇〇瓦入(一・四五) 二五〇瓦入(一・九〇) 五〇〇瓦入(一・五〇) 一キロ入(四・五〇)

――全國知名藥店にあり――

發賣元 株式會社 武田長兵衛商店 / 合名會社 塩野義商店
製造元 二巴合名會社 大阪市東區道修町

● 雪嶺 仰ぐべし! ノーシン のむべし! 共に 心氣 爽快 ●